

Plan Digital EducamosCLM

Plan Digital de Centro

Nombre del Centro

CEIP Lucero

Curso académico

2023/2024



Índice

1. Introducción

2. Estructura del Plan Digital de Centro

3. Diagnóstico

4. Plan de Actuación

5. Evaluación

1.- Introducción

El Plan Digital de Centro, en adelante PDC, recoge las acciones a desarrollar para mejorar la competencia digital del CEIP Lucero.

La orden de Orden 178/2022 de 14 de septiembre, de la Viceconsejería de Educación, por la que se regula la elaboración del plan digital de los centros educativos sostenidos con fondos públicos no universitarios, establece que:

1. El plan digital de centro es el instrumento que adecúa y facilita el uso de las tecnologías digitales para la mejora del proceso de enseñanza-aprendizaje, entendido desde el objetivo del desarrollo pleno e integral del alumnado, y de la propia gestión y organización del centro.
2. Recoge las actuaciones y tareas a desarrollar para mejorar la competencia digital del centro.
3. Este plan debe reflejarse en el Proyecto Educativo y en la Programación General Anual. Se adecuará a las características y condiciones del centro, así como a las circunstancias de su alumnado y por tanto será revisable periódicamente, adaptándose a las modificaciones de los demás documentos programáticos.
4. Tiene como referente el Marco Europeo para Organizaciones Educativas Digitalmente Competentes (DigCompOrg), desarrollado por el Centro Común de Investigación de la Comisión Europea.
5. Debe ser un documento compartido por toda la comunidad educativa que favorezca e impulse el uso de las tecnologías digitales en los procesos de enseñanza-aprendizaje, de gestión en el centro y de comunicación, dando coherencia y guía a su uso.
6. Tiene un enfoque coordinador de los recursos pedagógicos digitales disponibles para aumentar el aprovechamiento de sus posibilidades.

7. Es un documento público que deberá estar a disposición de todos los sectores de la comunidad educativa para su revisión y adecuación periódica.
8. El plan digital de centro contribuye a la mejora de la competencia digital docente, de acuerdo al Marco de Referencia de Competencia Digital Docente, regulada por la Resolución de 4 de mayo de 2022, de la Dirección General de Evaluación y Cooperación Territorial BOE 16 de mayo de 2022 ya que promueve e incentiva:
 - a. La aplicación de políticas de uso aceptable de las herramientas de comunicación organizativa establecidas por la consejería o los titulares del centro.
 - b. La aplicación de protocolos establecidos por la consejería o por los titulares del centro para llevar a cabo las tareas administrativas ligadas a las funciones docentes, para participar en los órganos colegiados de gobierno y de coordinación docente, con los servicios institucionales externos y para importar/exportar, almacenar, tratar, visualizar e interpretar los datos relacionados con la evaluación del proceso de enseñanza y aprendizaje.
 - c. La colaboración del equipo docente en la implementación de las medidas adoptadas por la administración educativa y por el centro para compensar la brecha digital, promover la inclusión educativa de todo el alumnado y garantizar la accesibilidad en el uso de las tecnologías digitales.
 - d. La puesta en marcha de actuaciones dirigidas a que el alumnado desarrolle los conocimientos, hábitos y valores para hacer un uso seguro, responsable, crítico, saludable y sostenible de las tecnologías digitales.
 - e. La integración de forma selectiva los recursos digitales disponibles en el centro en la programación didáctica siguiendo el modelo pedagógico recogido en el proyecto educativo.

El PDC tiene los siguientes objetivos:

- a. Servir de referencia para la planificación de la estrategia digital de una organización educativa.
- b. Evaluar la competencia digital del centro tomando como referencia los distintos elementos clave que recoge el Marco Europeo para Organizaciones Educativas Digitalmente Competentes, para diseñar y emprender un proceso de transformación en el centro.
- c. Transformar el centro educativo en una organización digitalmente competente que aprende de manera autónoma y continua.
- d. Promover el desarrollo de una cultura digital que fomente el uso creativo, crítico y seguro de las tecnologías de la información.
- e. Fomentar el cambio metodológico, tanto en el uso de los medios tecnológicos como en la práctica docente.
- f. Definir el uso de las tecnologías digitales para mejorar los procesos de enseñanza-aprendizaje.
- g. Facilitar la adquisición de competencias digitales por parte de docentes, personal no docente, alumnado y familias.
- h. Establecer un sistema para la gestión, uso y conservación de los recursos tecnológicos con los que cuente el centro.
- i. Reducir la brecha digital del alumnado en situación de vulnerabilidad.
- j. Fomentar la utilización de las tecnologías digitales de manera igualitaria para disminuir la brecha digital de género.
- k. Facilitar la coordinación y comunicación entre los diferentes sectores de la comunidad educativa del centro.
- l. Difundir y ampliar las experiencias, planes, proyectos y programas que se desarrollan en el centro.

2.- Estructura del Plan Digital de Centro

El Plan Digital de Centro se compone de:

- Informe de diagnóstico de competencia digital del centro.
- Plan de actuación. Consistirá en la descripción detallada de las actuaciones a implementar, durante cada curso escolar, de acuerdo a los siguientes ámbitos y objetivos generales:

Ámbitos	Objetivos generales por ámbito	
Espacios de aprendizajes virtuales	<ul style="list-style-type: none"> • Utilizar espacios de aprendizaje virtuales para mejorar los procesos de enseñanza-aprendizaje. 	
Espacios de aprendizajes físicos	<ul style="list-style-type: none"> • Organizar espacios de aprendizaje físicos para aprovechar y optimizar el uso de tecnologías digitales para el aprendizaje. 	

Herramientas de gestión	<ul style="list-style-type: none">• Promover el uso de las herramientas de gestión que ofrece la Consejería de Educación, Cultura y deporte, sobre todo en los ámbitos de organización, información y comunicación, garantizando el cumplimiento de la LOPDGDD (Ley Orgánica de Protección de Datos personales y Garantía de Derechos Digitales).
-------------------------	---

	<ul style="list-style-type: none">• Difundir experiencias y prácticas educativas
--	--

<p>Difusión e intercambio de experiencias y prácticas</p>	<p>en el centro a través de espacios digitales (web del centro, redes sociales, newsletters, blogs, etc.).</p> <ul style="list-style-type: none"> • Facilitar la participación y colaboración del profesorado en el intercambio de experiencias relacionadas con la transformación digital del centro. 	
<p>Competencia Digital del docente</p>	<ul style="list-style-type: none"> • Impulsar la mejora de la competencia digital del profesorado del centro. 	
	<ul style="list-style-type: none"> • Garantizar el desarrollo de la competencia digital del 	

<p>Competencia Digital del alumnado</p>	<p>alumnado tomando como referencia el perfil de salida del alumnado en cuanto a la competencia digital establecido en la LOMLOE.</p>	
<p>Uso responsable</p>	<ul style="list-style-type: none"> • Promover un uso responsable de dispositivos tecnológicos entre el profesorado y el alumnado. 	

	<ul style="list-style-type: none"> • Conocer la cantidad de tecnologías digitales para
--	---

el aprendizaje que dispone el centro para dar soporte al aprendizaje en todo momento y lugar.

- Organizar un procedimiento de cesión de dispositivos tecnológicos y acceso a Internet para el alumnado del centro, prestando especial atención al alumnado en situación de vulnerabilidad

Brecha digital y

gestión de
dispositivos

la
accesibilidad
al aprendizaje.

- Regular el uso de dispositivos tecnológicos por parte del alumnado en situaciones de aprendizaje, especialmente aquellos centros que apuestan por un modelo Bring Your Own Device.

		(BYOD) (Traiga su propio dispositivo).
Proyectos de innovación e investigación	<ul style="list-style-type: none"> • Estimular la participación del profesorado en proyectos de innovación o investigación digitales. 	

	<ul style="list-style-type: none"> • Impulsar el uso de metodologías activas apoyadas en el uso de la tecnología para mejorar los procesos de enseñanza y
--	--

Metodología	<p>aprendizaje.</p> <ul style="list-style-type: none">• Proporcionar oportunidades de aprendizaje y metodologías, apoyadas en la tecnología, que sean inclusivas y eficaces para todo el alumnado, teniendo en cuenta la diversidad del aula y proporcionando al alumnado la oportunidad de acceder y participar.	
-------------	---	--



	<p>Recursos didácticos digitales</p>	
<p>Evaluación</p>	<ul style="list-style-type: none">• Promover el uso de tecnologías digitales para mejorar los procesos de evaluación.	

3.- Diagnóstico

El diagnóstico se ha realizado a través de dos cuestionarios:

- Cuestionario de competencia digital del centro, cuyo referente es el Marco Europeo de Organizaciones Digitalmente Competentes (DigCompOrg). Este cuestionario contiene preguntas que han permitido analizar los ámbitos citados anteriormente. La persona coordinadora de la transformación digital y de la formación ha sido la responsable de realizar este cuestionario.
- Cuestionario de competencia digital docente. Toma como referencia el Marco de Referencia de Competencia Digital Docente vigente. Este cuestionario contiene preguntas que permiten conocer la percepción del profesorado del nivel de competencia digital docente de cada una de las siguientes áreas: compromiso profesional, contenidos digitales, enseñanza y aprendizaje, evaluación y retroalimentación, empoderamiento del alumnado y desarrollo de la competencia digital del alumnado.

A continuación, se muestra un informe con los resultados obtenidos de las respuestas de ambos cuestionarios.

Valoración general del centro

El análisis realizado a través de los cuestionarios de valoración de la competencia digital del centro y de autopercepción de la competencia digital docente, permite medir el resultado obtenido en los 12 ámbitos, pudiendo observar la situación del centro en general, resaltando sus fortalezas y ámbitos que tienen margen de mejora.

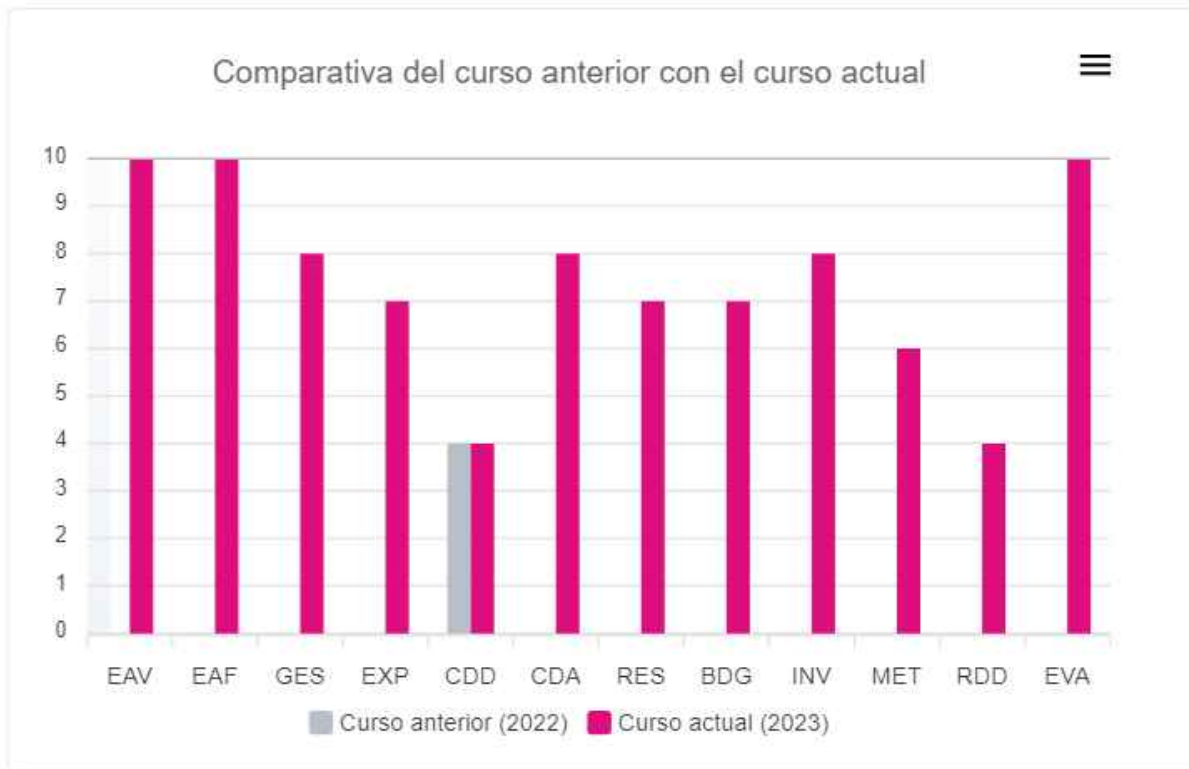

EAV: Espacios de aprendizajes virtuales

EAF: Espacios de aprendizaje físicos

GES: Herramientas de gestión

EXP: Difusión e intercambio de experiencias y prácticas

CDD: Competencia Digital del Docente

CDA: Competencia Digital del Alumnado

RES: Uso responsable

BGD: Brecha digital y gestión de dispositivos

INV: Proyectos de innovación e

investigación

MET: Metodología

RDD: Recursos didácticos digitales

EVA: Evaluación

Ámbito 1: Espacios de aprendizajes virtuales (EAV)

Descripción

Utilizar espacios de aprendizaje virtuales para mejorar los procesos de enseñanza-aprendizaje.

Aspecto evaluado

1. Fomento y uso de entornos virtuales de aprendizaje.

Respuesta

Desde el centro se recomienda, pero no se fomenta, el uso del entorno de aprendizaje de EducamosCLM, Google Classroom (centros Carmenta) o propio del centro. Además, no existe un acuerdo general para usar el mismo entorno de aprendizaje.

Puntuación y comparativa del curso anterior con el curso actual

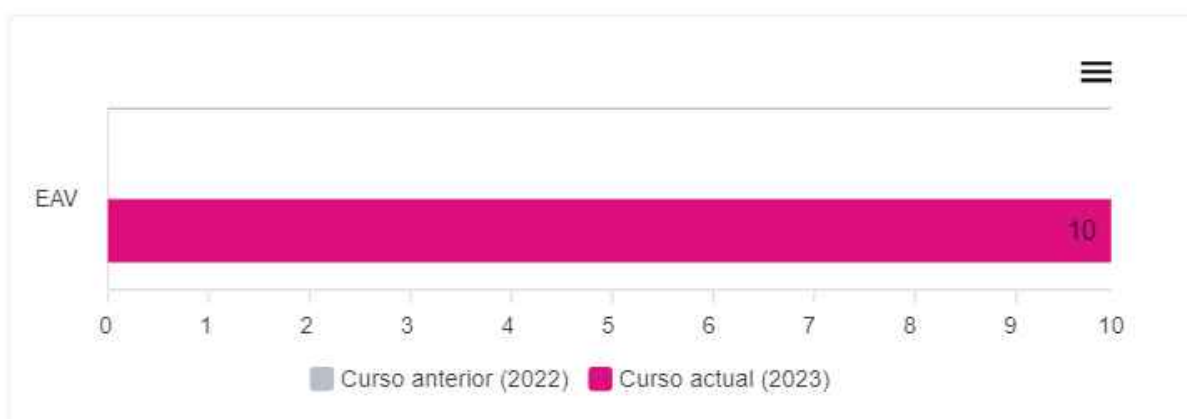

Observaciones

Sería conveniente que se recomendara y fomentara entre el profesorado del centro el uso de los entornos de aprendizaje. Se podría elaborar una guía o documento en el que se especificasen medidas para hacer un buen uso de estos. Además, es importante que haya un acuerdo generalizado a la hora de optar por un entorno de aprendizaje.

Ámbito 2: Espacios de aprendizajes físicos (EAF)

Descripción

Organizar espacios de aprendizaje físicos para aprovechar y optimizar el uso de tecnologías digitales para el aprendizaje.

Aspecto evaluado

2. Uso y aprovechamiento otros espacios de aprendizaje físicos (además de las aulas): zonas de uso común como patios, pasillos, bibliotecas..., dotados de recursos digitales y mobiliario adecuado, optimizando su uso para el desarrollo de diferentes actividades: explorar, indagar, imaginar, crear, colaborar, debatir...

Respuesta

En nuestro centro se han habilitado más de la mitad de las zonas de uso común.

Puntuación y comparativa del curso anterior con el curso actual

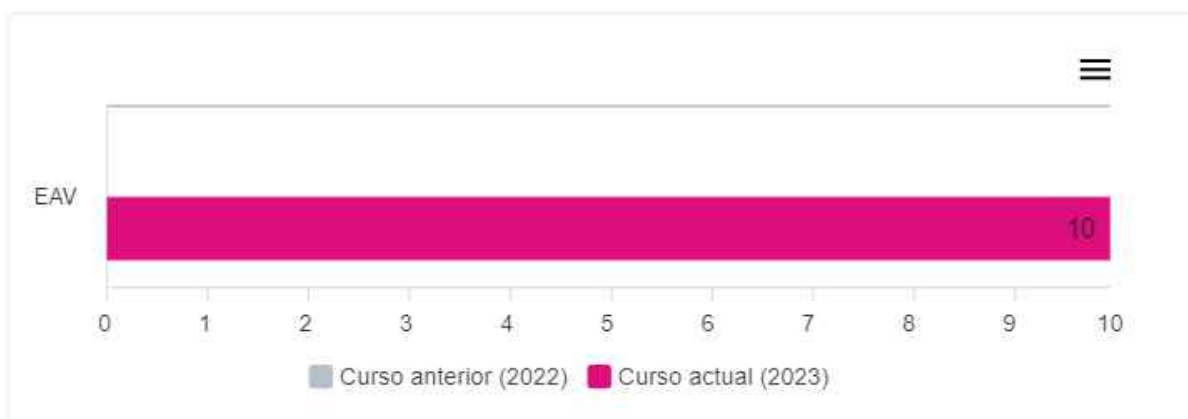

Observaciones

Es recomendable que se siga trabajando de esta manera, no solo aumentando el número de espacios sino también pensando nuevas maneras de aprovecharlos.

Ámbito 3: Herramientas de gestión (GES)

Descripción

Promover el uso de las herramientas de gestión que ofrece la Consejería de Educación, Cultura y deporte, sobre todo en los Ámbitos de organización, información y comunicación, garantizando el cumplimiento de la LOPDGDD (Ley Orgánica de Protección de Datos personales y Garantía de Derechos Digitales).

Aspecto evaluado

3. Uso de las herramientas de gestión y colaboración de EducamosCLM o las determinadas por el centro (Seguimiento Educativo, Microsoft Teams, correo corporativo, etc.) para el trabajo (calificaciones, faltas de asistencia...) y coordinación entre el profesorado, así como la comunicación con el alumnado y las familias.

Respuesta

Desde el centro se recomienda, se fomenta y se promueve el uso de estas herramientas, teniendo protocolos de uso, compartidos entre el profesorado, para sacar el máximo rendimiento a estas herramientas.

Puntuación y comparativa del curso anterior con el curso actual

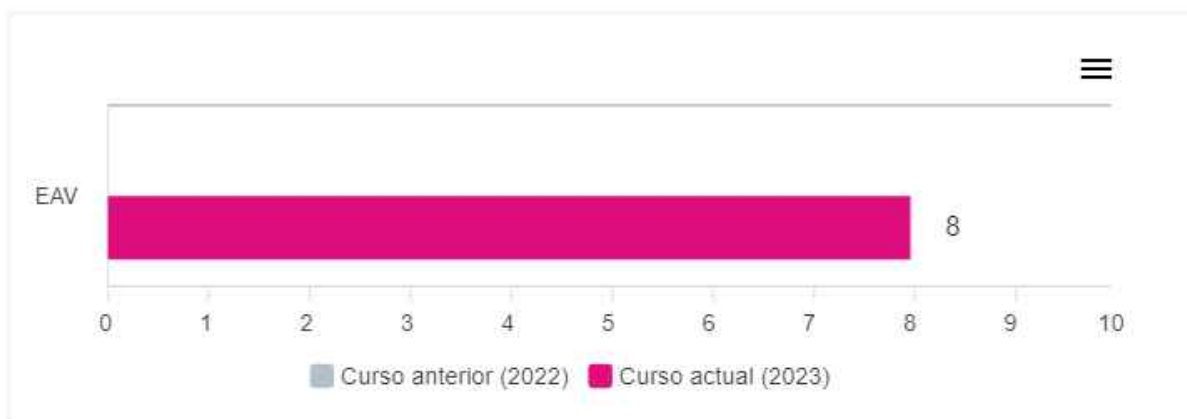

Observaciones

Aunque ya se utiliza gran parte de las herramientas que pone a disposición la Administración Educativa, sería conveniente que se generalizara su uso entre toda la comunidad educativa generando protocolos de uso.

Ámbito 4: Difusión e intercambio de experiencias y prácticas (EXP)

Descripción

Difundir experiencias y prácticas educativas desarrolladas en el centro a través de espacios digitales (web del centro, redes sociales, newsletters, blogs, etc.).

Facilitar la participación y colaboración del profesorado en el intercambio de experiencias relacionadas con la transformación digital del centro.

Aspecto evaluado

4. Difusión y visibilidad de experiencias y prácticas educativas desarrolladas a través de espacios digitales (web del centro, redes sociales, newsletters, blogs, etc..)
5. Participación y colaboración del profesorado en el intercambio de experiencias relacionadas con la transformación digital del centro.

Respuesta

El centro cuenta con diferentes espacios digitales en los que colabora el profesorado manteniéndolos actualizados para dar visibilidad a las experiencias y prácticas del centro.

Esporádicamente desde el centro se anima a participar en el intercambio de experiencias entre docentes de otros centros.

Puntuación y comparativa del curso anterior con el curso actual

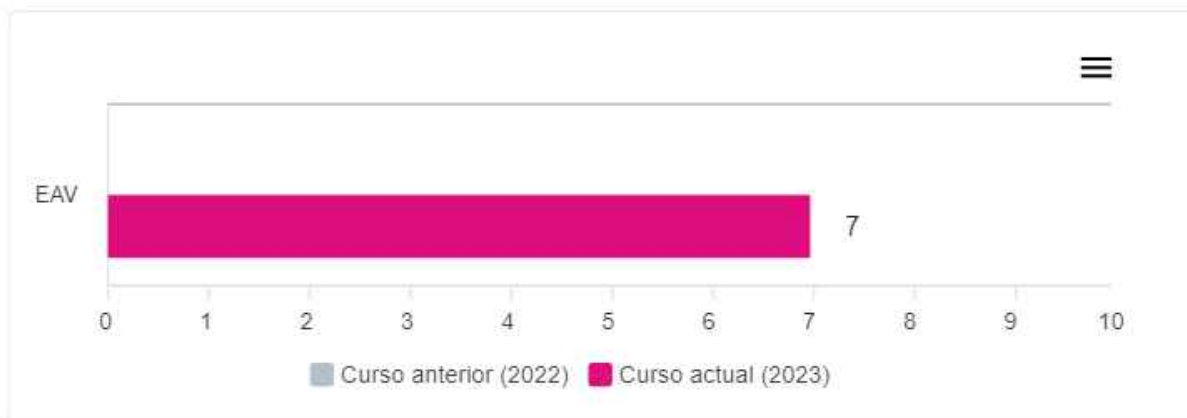

Observaciones

Además de utilizar página web y alguna red social, se puede fomentar la creación de blogs educativos por parte del profesorado.

Además de ofrecer al profesorado espacios para compartir, se puede incentivar la participación activa de manera interdisciplinar con una mayor frecuencia.

Ámbito 5: Competencia Digital Docente (CDD)

Descripción

El desarrollo de la CDD es un aspecto fundamental para conseguir la adquisición de destrezas digitales que faciliten la práctica docente y mejoren el proceso de enseñanza-aprendizaje. El desarrollo de la CDD repercutirá directamente en el alumnado y en la comunidad educativa.

Resultados globales del profesorado [diagramas pastel global y por área competencial con tabla]

Docentes por nivel de aptitud

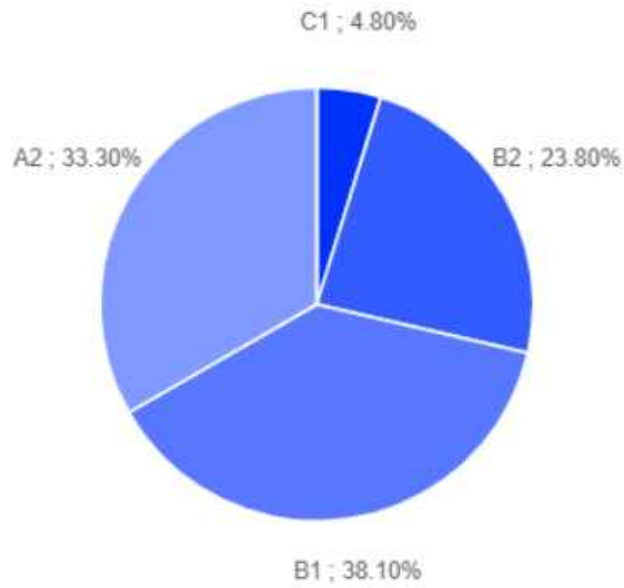

1. Compromiso profesional

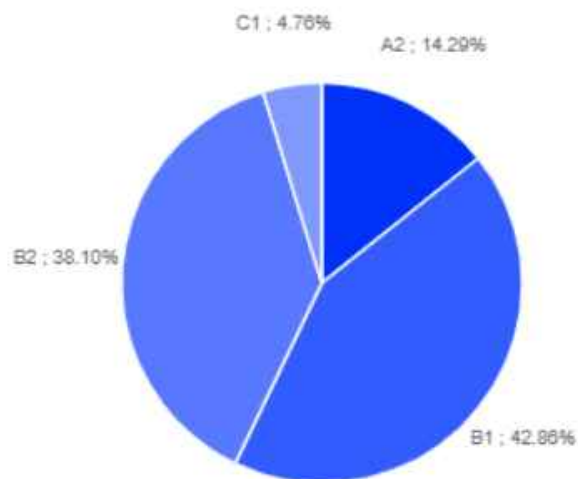

2. Contenidos digitales

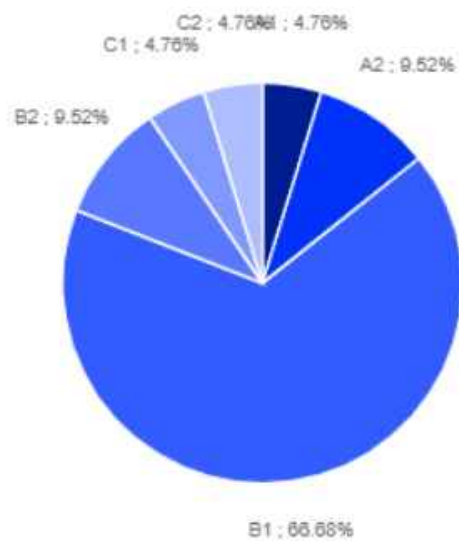

3. Enseñanza y aprendizaje

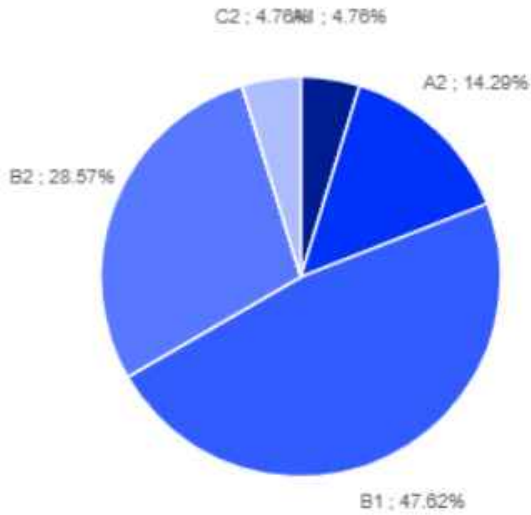

4. Evaluación y retroalimentación

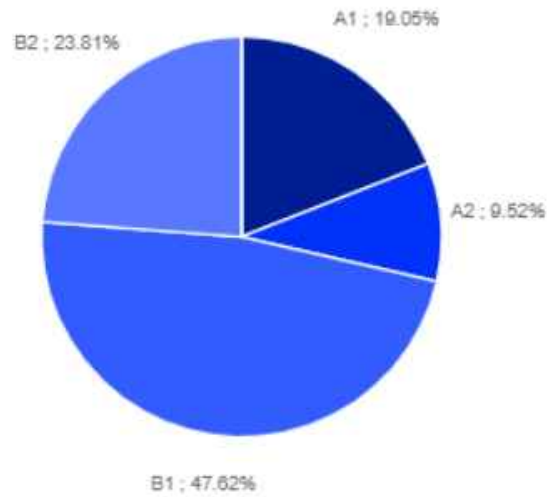

5. Empoderamiento del alumno

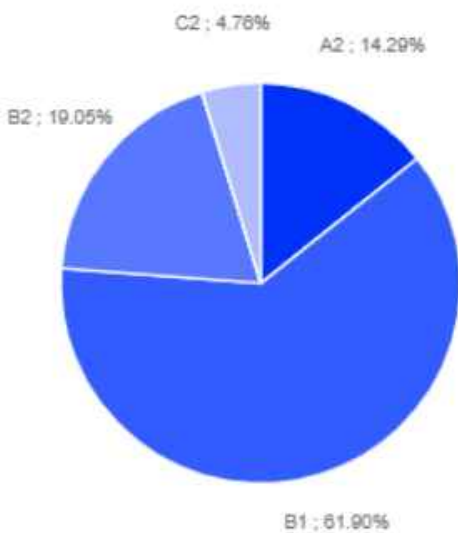

6. Competencia digital del alumnado

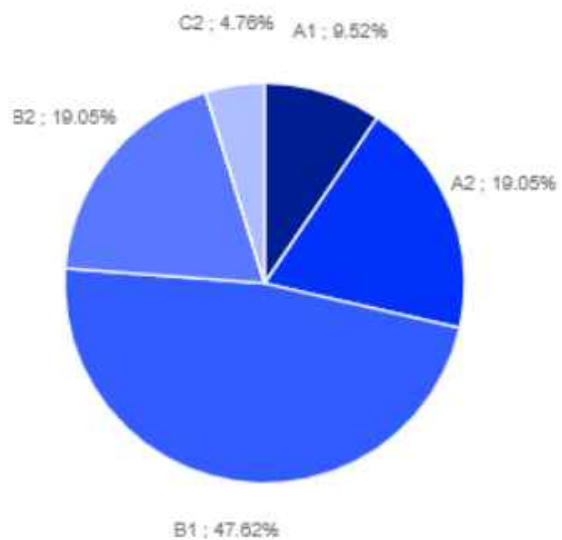

Si algún gráfico circular no aparece, significa que no se han registrado datos para este apartado

Docentes	A1	A2	B1	B2	C1	C2
1. Compromiso profesional	0	3	9	8	1	0
2. Contenidos digitales	1	2	14	2	1	1
3. Enseñanza y aprendizaje	1	3	10	6	0	1
4. Evaluación y retroalimentación	4	2	10	5	0	0
5. Empoderamiento del alumnado	0	3	13	4	0	1
6. Desarrollo de la competencia digital del alumnado	2	4	10	4	0	1

Ámbito 6: Competencia Digital del alumnado (CDA)

Descripción

Garantizar el desarrollo de la competencia digital del alumnado tomando como referencia el perfil de salida del alumnado en cuanto a la competencia digital establecido en la LOMLOE.

Aspecto evaluado

6. Fomento del desarrollo de la competencia digital del alumnado (actuar de manera segura y responsable en Internet, crear contenidos digitales, desarrollar habilidades digitales para diferentes materias...), atendiendo al perfil de salida que marca la LOMLOE.

Respuesta

De forma sistemática, se fomenta el desarrollo de la competencia digital del alumnado a través de la integración en las programaciones didácticas de actividades para el desarrollo de la competencia digital del alumnado. Además, se llevan a cabo en el centro otras actividades complementarias con el alumnado concienciándolo sobre la importancia de hacer un buen uso de las tecnologías digitales.

Puntuación y comparativa del curso anterior con el curso actual

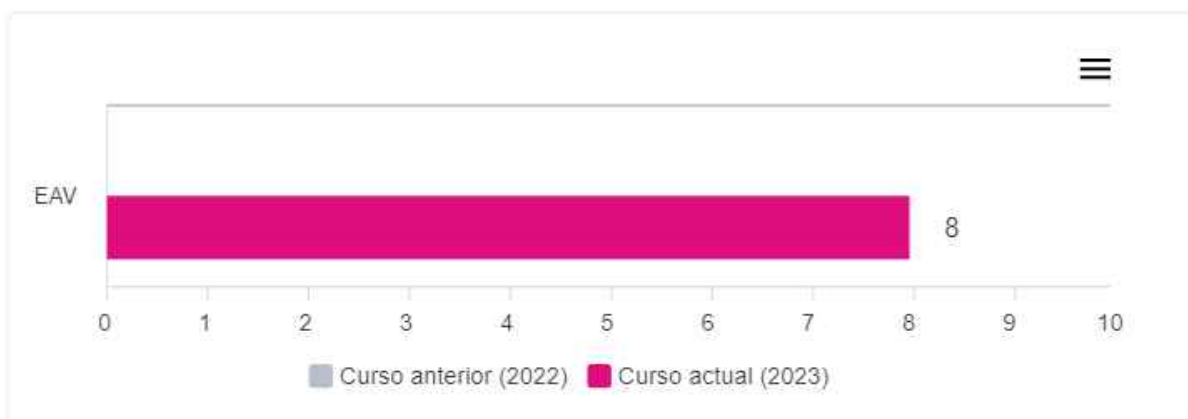

Observaciones

Se puede avanzar en este aspecto informando y reflexionando con todo el profesorado sobre la importancia de desarrollar diferentes actividades con el alumnado que permitan su desarrollo de la competencia digital. Además, se puede contactar con entidades que se dediquen a hacer actividades de concienciación y buen uso de la tecnología.

Ámbito 7: Uso responsable (RES)

Descripción

Promover un uso responsable de dispositivos tecnológicos entre el profesorado y el alumnado.

Aspecto evaluado

7. Uso responsable de los dispositivos digitales entre el profesorado.
8. Uso responsable de los dispositivos digitales entre el alumnado.

Respuesta

Se informa al profesorado de manera oral (claustrros) sobre el uso responsable de los dispositivos digitales.

Se incorpora en las Normas de Organización, funcionamiento y convivencia, el uso responsable de los dispositivos digitales incluyendo mecanismos de seguimiento y control y se informa al alumnado, por medio de guías que se actualizan de forma periódica, haciéndole partícipe.

Puntuación y comparativa del curso anterior con el curso actual

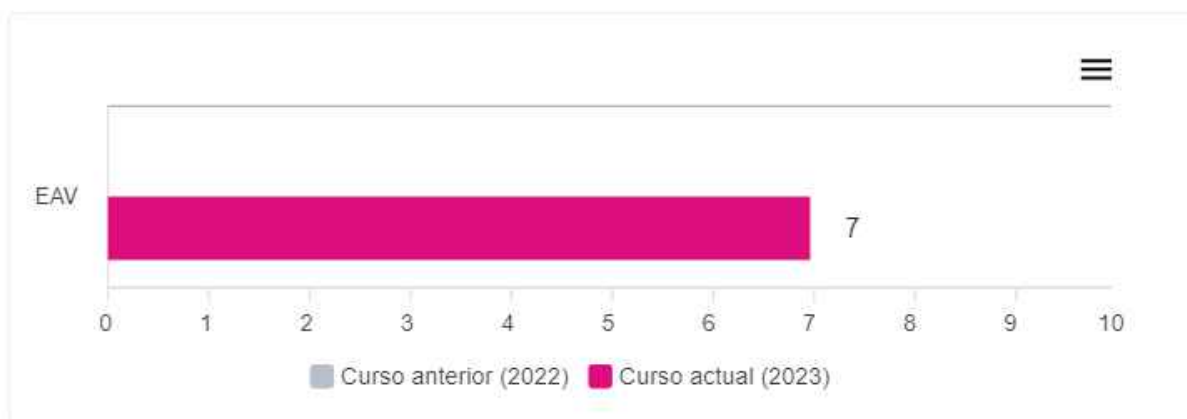

Observaciones

Sería conveniente recoger consejos de buenas prácticas y uso responsable de los dispositivos digitales en un documento de centro.

Se han puesto en marcha una serie de iniciativas que faltan por consolidarse. Para avanzar en este aspecto sería conveniente diseñar una guía para el alumnado de buenas prácticas y uso responsable de los dispositivos digitales.

Ámbito 8: Brecha digital y gestión de dispositivos (BDG)

Descripción

Conocer la cantidad de tecnologías digitales para el aprendizaje que dispone el centro para dar soporte al aprendizaje en todo momento y lugar.

Regular el uso de dispositivos tecnológicos por parte del alumnado en situaciones de aprendizaje, especialmente aquellos centros que apuestan por un modelo Bring Your Own Device (BYOD) (Traiga su propio dispositivo).

Organizar un procedimiento de cesión de dispositivos tecnológicos y acceso a Internet para el alumnado del centro, prestando especial atención al alumnado en situación de vulnerabilidad para facilitar la accesibilidad al aprendizaje.

Aspecto evaluado

9. Gestión de dispositivos digitales, préstamo de medios propios y regulación de BYOD (traiga su propio dispositivo), así como el acceso a Internet para paliar la brecha digital del alumnado.

10. Medidas específicas en el centro para la detección de las necesidades sobre tecnologías asistenciales para el alumnado con necesidades educativas especiales.

11. Dispositivos digitales con acceso a Internet a disposición tanto del profesorado como del alumnado.

Respuesta

Existe un protocolo, no recogido en las Normas de Organización, funcionamiento y convivencia, que establece criterios para regular el préstamo de los dispositivos tecnológicos propiedad del centro y uso de los que son propiedad del alumnado, apoyados en una aplicación digital específica (hoja de cálculo, base de datos...) accesible.

El centro carece de un protocolo para detectar las tecnologías asistenciales necesarias para dar respuesta al alumnado, pero se intentan atender en la medida de lo posible.

El centro tiene inventariados todos los recursos tecnológicos que dispone y los aprovecha para ponerlos a disposición, en todo momento, del profesorado y del alumnado para mejorar los procesos de enseñanza-aprendizaje.

Puntuación y comparativa del curso anterior con el curso actual

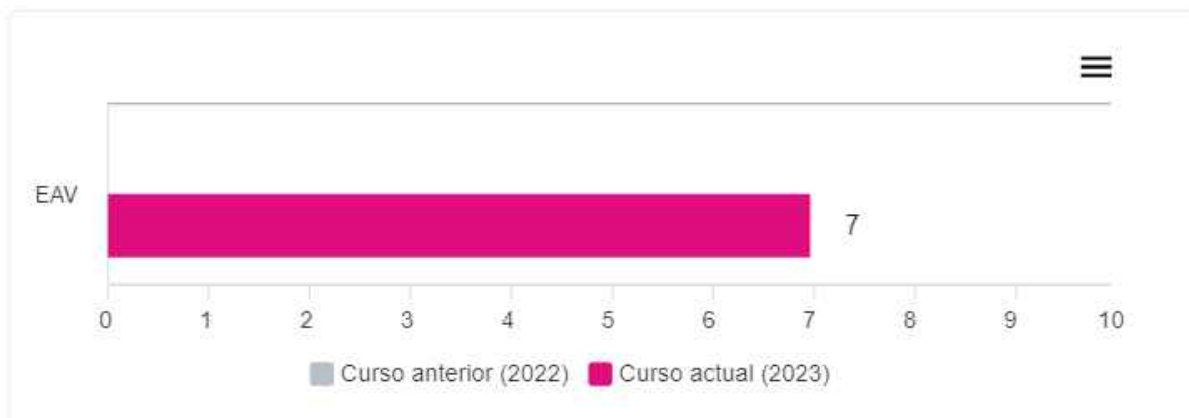

Observaciones

Se están atajando los problemas derivados de la brecha digital, pero se puede continuar avanzando en este aspecto incorporando el protocolo en las Normas de Organización, funcionamiento y convivencia y usando herramientas digitales para la gestión de los préstamos.

Sería conveniente detectar las necesidades de tecnología asistencial en el alumnado del centro para atajar situaciones de desventaja en el aprendizaje.

Sería recomendable que se conociese cuántos dispositivos hay en el centro de manera que se pueda aumentar su disponibilidad y aprovechamiento.

Ámbito 9: Proyectos de innovación e investigación (INV)

Descripción

Estimular la participación del profesorado en proyectos de innovación o investigación digitales.

Aspecto evaluado

12. Impulso de la participación del profesorado en proyectos de innovación o investigación digitales.

Respuesta

Cada curso académico, el centro anima a la participación del profesorado en proyectos de innovación o investigación digitales, tanto en el propio centro como a través de colaboraciones con otras organizaciones o la participación de programas europeos (eTwinning, Erasmus+...)

Puntuación y comparativa del curso anterior con el curso actual

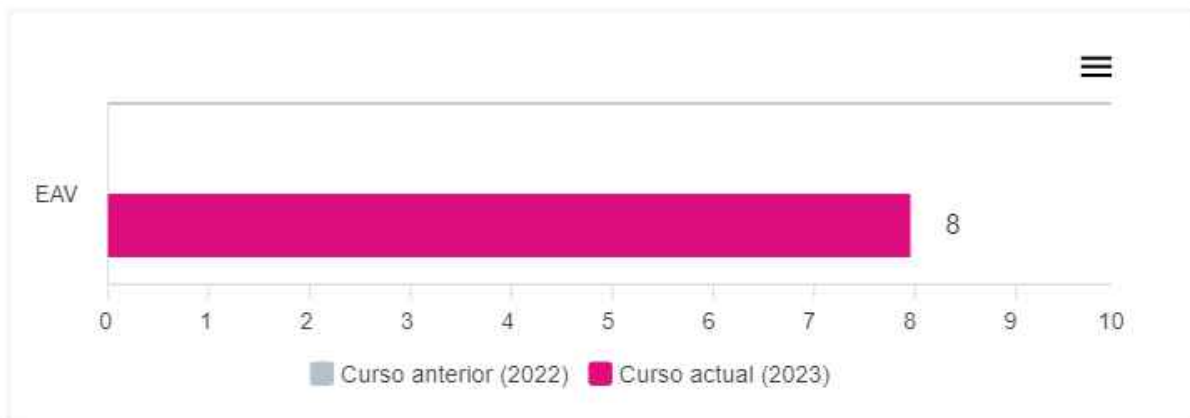

Observaciones

Además de animar al profesorado a participar, se pueden buscar colaboraciones externas con otros centros u organizaciones.

Ámbito 10: Metodología (MET)

Descripción

Impulsar el uso de metodologías activas apoyadas en el uso de la tecnología para mejorar los procesos de enseñanza y aprendizaje.

Proporcionar oportunidades de aprendizaje y metodologías, apoyadas en la tecnología, que sean inclusivas y eficaces para todo el alumnado, teniendo en cuenta la diversidad del aula y proporcionando al alumnado la oportunidad de acceder y participar.

Aspecto evaluado

13. Cambio metodológico en el centro que conduzca a aprendizajes activos promoviendo actuaciones planificadas (docencia compartida, trabajo cooperativo del profesorado, formación específica y mentorización entre iguales), a través de tecnologías digitales.

14. Necesidades de formación del profesorado en lo relativo a la enseñanza con tecnologías digitales.

15. Fomento de la participación del profesorado y del alumnado en proyectos interdisciplinares utilizando tecnologías digitales.

Respuesta

El centro informa de la formación específica existente en metodologías activas a través de las tecnologías digitales para que su profesorado se actualice.

A comienzo de curso se detectan las necesidades de formación de cada docente y se ofrecen acciones formativas asociadas, garantizando su aplicabilidad en el aula.

Se alienta al profesorado del centro a participar en estos proyectos interdisciplinares.

Puntuación y comparativa del curso anterior con el curso actual

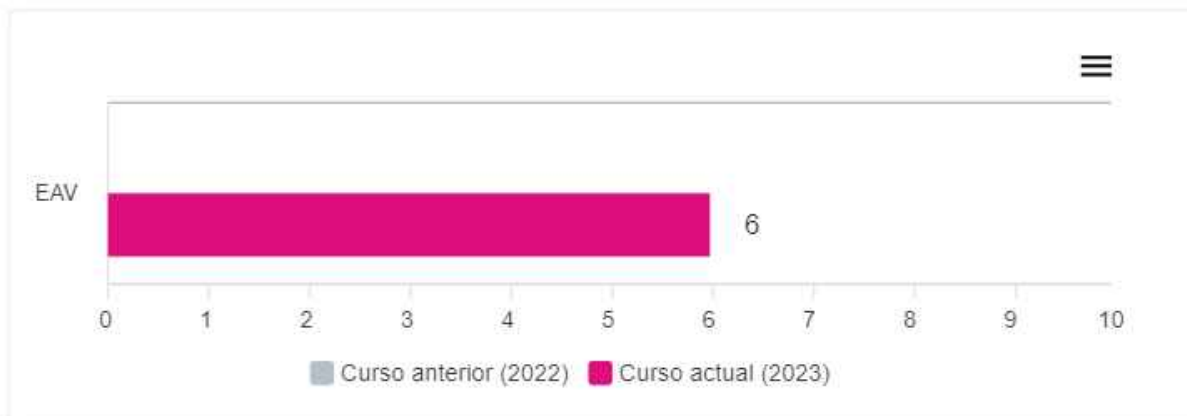

Observaciones

Sería interesante que se reflexione sobre cómo la formación específica en metodologías activas apoyadas en los medios digitales puede ayudar a transformar las prácticas educativas en el centro.

Se podría gestionar la información de los cursos en base a los intereses detectados en el claustro.

Sería conveniente alentar la participación del profesorado en proyectos interdisciplinarios.

Ámbito 11: Recursos didácticos digitales (RDD)

Descripción

Apoyar la creación y compartición de Recursos Educativos Abiertos y accesibles siguiendo las pautas del Diseño Universal de Aprendizaje y de los principios de educación inclusiva.

Promover el uso de Recursos Educativos Abiertos respetando los derechos de propiedad intelectual y copyright

Aspecto evaluado

16. Creación, compartición y uso de Recursos Educativos Abiertos accesibles e inclusivos.

Respuesta

El centro informa al profesorado sobre la existencia de Recursos Educativos Abiertos que pueden encontrar en la red y anima a su uso.

Puntuación y comparativa del curso anterior con el curso actual

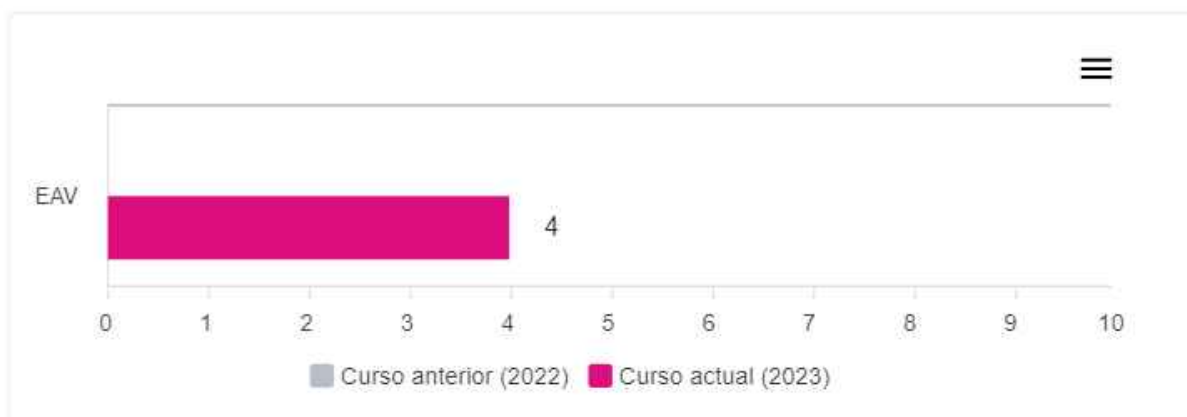

Observaciones

Sería aconsejable que se informase al profesorado del centro sobre la existencia de Recursos Educativos Abiertos y las ventajas que tienen.

Ámbito 12: Evaluación (EVA)

Descripción

Promover el uso de tecnologías digitales para mejorar los procesos de evaluación.

Aspecto evaluado

17. Uso de herramientas digitales para la evaluación del alumnado.

Respuesta

El centro cuenta con una estrategia consensuada para el uso de herramientas digitales en la evaluación y seguimiento del alumnado, y es de uso generalizado.

Puntuación y comparativa del curso anterior con el curso actual

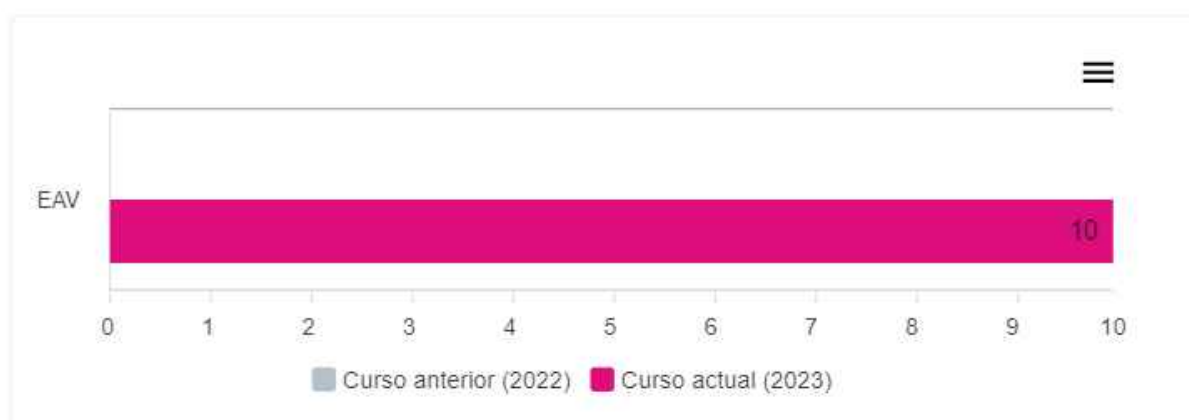

Observaciones

En el centro se valora la relevancia de las herramientas digitales para favorecer los procesos de evaluación. Se puede continuar avanzando en este aspecto diseñando una estrategia de centro.

4.- Plan de actuación

El plan de actuación define las actuaciones a implementar, durante cada curso escolar, de acuerdo a los ámbitos seleccionados, según los resultados obtenidos en el diagnóstico y el contexto del centro.

Una vez seleccionados los ámbitos a trabajar, se han definido una serie de objetivos específicos por ámbito. Estos objetivos reúnen las siguientes características:

- **Específicos**, es decir, deben ser lo más concretos posibles. La lectura del objetivo por parte de cualquier miembro del claustro debe permitir comprender exactamente qué se pretende hacer y cómo.
- **Medibles**. Deben responder a metas cuantificables. Si el objetivo no es medible no podremos saber cuándo lo hemos conseguido.
- **Alcanzables**, es decir, pueden y deben ser ambiciosos, pero posibles.
 - **Realistas**. Debemos plantearnos objetivos que estén dentro de nuestras posibilidades (tanto por recursos disponibles como por la motivación para lograrlos)
 - **Definidos en el tiempo**. Esto nos facilitará identificar las distintas etapas e hitos que nos permitirán alcanzarlos.

Según los resultados obtenidos en el diagnóstico y del contexto del centro, a continuación, se definen los objetivos y actuaciones específicas para desarrollar los ámbitos seleccionados.



Ámbito 1: Espacios de aprendizajes virtuales (EAV)

Objetivo(s) general(es):	<ul style="list-style-type: none"> Utilizar espacios de aprendizaje virtuales para mejorar los procesos de enseñanza-aprendizaje.
Punto de partida (respuesta/s del cuestionario de competencia digital de centro):	<ul style="list-style-type: none"> Desde el centro se recomienda, pero no se fomenta, el uso del entorno de aprendizaje de EducamosCLM, Google Classroom (centros Carmenta) o propio del centro. Además, no existe un acuerdo general para usar el mismo entorno de aprendizaje.
Objetivo específico 1:	
Utilizar entornos de aprendizaje virtuales (Entorno de aprendizaje de EducamosCLM, Blinklearning) en la etapa de Primaria	
Nombre de la actuación:	Uso del Entorno de aprendizaje de Educamos CLM (Aulas virtuales) y otras (Blinklearning en 3º ciclo) en la etapa de E. Primaria
Descripción:	El profesorado del centro pondrá en marcha las aulas virtuales para trabajar con su alumnado.
Responsable:	Equipos docentes de primaria
Recursos:	Uso del Entorno de aprendizaje de Educamos CLM (Aulas virtuales) y otras (Blinklearning en 3º ciclo) en la etapa de E. Primaria
Fecha de inicio:	9/11/23
Fecha de fin:	12/22/23
Indicadores de logro del objetivo específico:	Al menos el 75% del profesorado de E. Primaria creará un entorno de aprendizaje virtual .
Instrumento(s) para evaluar los indicadores:	Análisis de la apertura y puesta en marcha de las aulas virtuales en las reuniones de nivel.

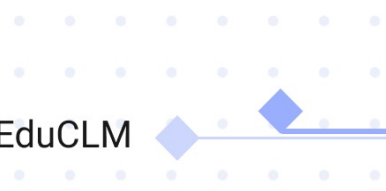

Ámbito 2: Espacios de aprendizajes físicos (EAF)	
Objetivo(s) general(es):	<ul style="list-style-type: none"> Organizar espacios de aprendizaje físicos para aprovechar y optimizar el uso de tecnologías digitales para el aprendizaje.
Punto de partida (respuesta/s del cuestionario de competencia digital de centro):	<ul style="list-style-type: none"> En nuestro centro se han habilitado más de la mitad de las zonas de uso común.
Objetivo específico 2: Definir espacios físicos en el centro que puedan ser utilizados con las tecnologías digitales	
Nombre de la actuación:	Creación de un horario para establecer el uso de los espacios con paneles digitales
Descripción:	Se elaborará un horario semanal con la disponibilidad de cada uno de los espacios físicos del centro.
Responsable:	Jefatura de Estudios
Recursos:	Creación de un horario para establecer el uso de los espacios con paneles digitales
Fecha de inicio:	9/11/23
Fecha de fin:	9/29/23
Indicadores de logro del objetivo específico:	En cada espacio del centro se pondrá un cuadrante de ocupación para aprovechar los recursos digitales.
Instrumento(s) para evaluar los indicadores:	Elaboración del cuadrante de uso de espacios

Ámbito 3: Herramientas de gestión (GES)

Objetivo(s) general(es):	<ul style="list-style-type: none"> Promover el uso de las herramientas de gestión que ofrece la Consejería de Educación, Cultura y deporte, sobre todo en los Ámbitos de organización, información y comunicación, garantizando el cumplimiento de la LOPDGDD (Ley Orgánica de Protección de Datos personales y Garantía de Derechos Digitales).
Punto de partida (respuesta/s del cuestionario de competencia digital de centro):	<ul style="list-style-type: none"> Desde el centro se recomienda, se fomenta y se promueve el uso de estas herramientas, teniendo protocolos de uso, compartidos entre el profesorado, para sacar el máximo rendimiento a estas herramientas.
Objetivo específico 3: Digitalizar y difundir en la página web del centro, los documentos relevantes del centro, haciéndolos accesibles a toda la comunidad educativa	
Nombre de la actuación:	Digitalizar y difundir documentos relevantes en la página web
Descripción:	Se digitalizará y subirá a la página web todos los documentos programáticos y relevantes del centro
Responsable:	Responsable página web del centro
Recursos:	Digitalizar y difundir documentos relevantes en la página web
Fecha de inicio:	9/11/23
Fecha de fin:	11/30/23
Indicadores de logro del objetivo específico:	Los documentos del centro se pueden consultar en la página web del centro

Instrumento(s) para evaluar los indicadores:	Página web del centro
---	-----------------------

Ámbito 4: Difusión e intercambio de experiencias y prácticas (EXP)

Objetivo(s) general(es):	<ul style="list-style-type: none"> • Difundir experiencias y prácticas educativas desarrolladas en el centro a través de espacios digitales (web del centro, redes sociales, newsletters, blogs, etc.). • Facilitar la participación y colaboración del profesorado en el intercambio de experiencias relacionadas con la transformación digital del centro.
Punto de partida (respuesta/s del cuestionario de competencia digital de centro):	<ul style="list-style-type: none"> • El centro cuenta con diferentes espacios digitales en los que colabora el profesorado manteniéndolos actualizados para dar visibilidad a las experiencias y prácticas del centro. • Esporádicamente desde el centro se anima a participar en el intercambio de experiencias entre

	docentes de otros centros.	
Objetivo específico 5:		
Mantener actualizada la presencia digital del centro a través de la página Web, RRSS		
Nombre de la actuación:	Presencia digital del centro en las redes sociales (Instagram y Facebook)	
Descripción:	Se mantendrán actualizadas las redes sociales del centro con actividades relevantes que se lleven a cabo en el centro	
Responsable:	Responsables redes sociales del centro	

	Recursos:	Presencia digital del centro en las redes sociales (Instagram y Facebook)
Fecha de inicio:	9/11/23	
Fecha de fin:	5/31/24	
Indicadores de logro del objetivo específico:	Se mantiene actualizada la información en las redes sociales (Instagram y Facebook)	
Instrumento(s) para evaluar los indicadores:	Redes sociales (Instagram y Facebook)	

Ámbito 5: Competencia Digital Docente (CDD)	
Objetivo(s) general(es):	<ul style="list-style-type: none"> • Impulsar la mejora de la competencia digital del profesorado del centro.
Punto de partida (respuesta(s) del cuestionario de competencia digital de centro):	Ver resultados en informe de docentes del centro.
Objetivo específico 6: Formar al profesorado en el uso y aprovechamiento del recurso de los paneles digitales	
Nombre de la actuación:	Formación paneles digitales al profesorado
Descripción:	Formar al profesorado en el uso de paneles digitales
Responsable:	Coordinadora de formación y transformación digital
Recursos:	Formación paneles digitales al profesorado
Fecha de inicio:	11/2/23
Fecha de fin:	12/22/23
Indicadores de logro del objetivo específico:	Realizar varias sesiones formativas en el centro destinadas al profesorado del centro
Instrumento(s) para evaluar los indicadores:	Paneles digitales aulas

Ámbito 6: Competencia Digital del alumnado (CDA)

Objetivo(s) general(es):	<ul style="list-style-type: none"> Garantizar el desarrollo de la competencia digital del alumnado tomando como referencia el perfil de salida del alumnado en cuanto a la competencia digital establecido en la LOMLOE.
Punto de partida (respuesta/s del cuestionario de competencia digital de centro):	<ul style="list-style-type: none"> De forma sistemática, se fomenta el desarrollo de la competencia digital del alumnado a través de la integración en las programaciones didácticas de actividades para el desarrollo de la competencia digital del alumnado. Además, se llevan a cabo en el centro otras actividades complementarias con el alumnado concienciándolo sobre la importancia de hacer un buen uso de las tecnologías digitales.
Objetivo específico 7: Uso de tablets y licencias digitales con el alumnado del tercer ciclo	
Nombre de la actuación:	Puesta en marcha y uso de licencias digitales y tablets con el alumnado del tercer ciclo
Descripción:	En el tercer ciclo se utilizarán las licencias digitales
Responsable:	Equipo docente del tercer ciclo
Recursos:	Puesta en marcha y uso de licencias digitales y tablets con el alumnado del tercer ciclo
Fecha de inicio:	9/11/23
Fecha de fin:	11/10/23
Indicadores de logro del objetivo específico:	Usar las tablets y licencias digitales en el tercer ciclo.

Instrumento(s) para evaluar los indicadores:	Reuniones equipo docente
---	--------------------------

Ámbito 7: Uso responsable (RES)	
Objetivo(s) general(es):	<ul style="list-style-type: none"> • Promover un uso responsable de dispositivos tecnológicos entre el profesorado y el alumnado.
Punto de partida (respuesta/s del cuestionario de competencia digital de centro):	<ul style="list-style-type: none"> • Se informa al profesorado de manera oral (claustrros) sobre el uso responsable de los dispositivos digitales. • Se incorpora en las Normas de Organización, funcionamiento y convivencia, el uso responsable de los dispositivos digitales incluyendo mecanismos de seguimiento y control y se informa al alumnado, por medio de guías que se actualizan de forma periódica, haciéndole participe.
Objetivo específico 8:	
Crear y difundir normas sobre el uso de las tablets tanto a las familias como al profesorado	
Nombre de la actuación:	Normas de uso de las tablets para alumnado y familias
Descripción:	Difundir entre el alumnado y las familias las normas de uso de los dispositivos digitales en el centro
Responsable:	Equipo docente de ciclo
Recursos:	Normas de uso de las tablets para alumnado y familias
Fecha de inicio:	9/18/23

Fecha de fin:	10/2/23
Indicadores de logro del objetivo específico:	Crear un documento que recoja las normas de uso responsable de los dispositivos digitales en el centro
Instrumento(s) para evaluar los indicadores:	Documento de normas de uso de dispositivos digitales

Ámbito 8: Brecha digital y gestión de dispositivos (BDG)

<p>Objetivo(s) general(es):</p>	<ul style="list-style-type: none"> • Conocer la cantidad de tecnologías digitales para el aprendizaje que dispone el centro para dar soporte al aprendizaje en todo momento y lugar. • Regular el uso de dispositivos tecnológicos por parte del alumnado en situaciones de aprendizaje, especialmente aquellos centros que apuestan por un modelo Bring Your Own Device (BYOD) (Traiga su propio dispositivo). • Organizar un procedimiento de cesión de dispositivos tecnológicos y acceso a Internet para el alumnado del centro, prestando especial atención al alumnado en situación de vulnerabilidad para facilitar la accesibilidad al aprendizaje.
<p>Punto de partida (respuesta/s del cuestionario de competencia digital de centro):</p>	<ul style="list-style-type: none"> • Existe un protocolo, no recogido en las Normas de Organización, funcionamiento y convivencia, que establece criterios para regular el préstamo de los dispositivos tecnológicos propiedad del centro y uso de los que son propiedad del alumnado, apoyados en una aplicación digital específica (hoja de cálculo, base de datos...) accesible. • El centro carece de un protocolo para detectar las tecnologías asistenciales necesarias para dar respuesta al alumnado, pero se intentan atender en la medida de lo posible. • El centro tiene inventariados todos los recursos tecnológicos que dispone y los aprovecha para ponerlos a disposición, en todo momento, del profesorado y del alumnado para mejorar los procesos de enseñanza-aprendizaje.

Ámbito 9: Proyectos de innovación e investigación (INV)

Objetivo(s) general(es):	<ul style="list-style-type: none"> • Estimular la participación del profesorado en proyectos de innovación o investigación digitales.
Punto de partida (respuesta/s del cuestionario de competencia digital de centro):	<ul style="list-style-type: none"> • Cada curso académico, el centro anima a la participación del profesorado en proyectos de innovación o investigación digitales, tanto en el propio centro como a través de colaboraciones con otras organizaciones o la participación de programas europeos (eTwinning, Erasmus+...)

Ámbito 10: Metodología (MET)

Objetivo(s) general(es):	<ul style="list-style-type: none"> • Impulsar el uso de metodologías activas apoyadas en el uso de la tecnología para mejorar los procesos de enseñanza y aprendizaje. • Proporcionar oportunidades de aprendizaje y metodologías, apoyadas en la tecnología, que sean inclusivas y eficaces para todo el alumnado, teniendo en cuenta la diversidad del aula y proporcionando al alumnado la oportunidad de acceder y participar.
Punto de partida (respuesta/s del cuestionario de competencia digital de centro):	<ul style="list-style-type: none"> • El centro informa de la formación específica existente en metodologías activas a través de las tecnologías digitales para que su profesorado se actualice. • A comienzo de curso se detectan las necesidades de formación de cada docente y se ofrecen acciones formativas asociadas, garantizando su aplicabilidad en el aula. • Se alienta al profesorado del centro a participar en estos proyectos interdisciplinares.

Objetivo específico 14:	
Desarrollar metodologías activas a través del uso generalizado de los paneles digitales	
Nombre de la actuación:	Uso generalizado de los paneles digitales en la práctica docente
Descripción:	Uso paneles digitales
Responsable:	Equipo docente
Recursos:	Uso generalizado de los paneles digitales en la práctica docente
Fecha de inicio:	9/11/23
Fecha de fin:	5/30/24
Indicadores de logro del objetivo específico:	El 90 por ciento del profesorado utiliza en su práctica diaria los paneles digitales
Instrumento(s) para evaluar los indicadores:	Reuniones internivel

Ámbito 11: Recursos didácticos digitales (RDD)

Objetivo(s) general(es):	<ul style="list-style-type: none">• Apoyar la creación y compartición de Recursos Educativos Abiertos y accesibles siguiendo las pautas del Diseño Universal de Aprendizaje y de los principios de educación inclusiva.• Promover el uso de Recursos Educativos Abiertos respetando los derechos de propiedad intelectual y copyright
Punto de partida (respuesta/s del cuestionario de competencia digital de centro):	<ul style="list-style-type: none">• El centro informa al profesorado sobre la existencia de Recursos Educativos Abiertos que pueden encontrar en la red y anima a su uso.

Ámbito 12: Evaluación (EVA)	
Objetivo(s) general(es):	<ul style="list-style-type: none"> • Promover el uso de tecnologías digitales para mejorar los procesos de evaluación.
Punto de partida (respuesta/s del cuestionario de competencia digital de centro):	<ul style="list-style-type: none"> • El centro cuenta con una estrategia consensuada para el uso de herramientas digitales en la evaluación y seguimiento del alumnado, y es de uso generalizado.
<p>Objetivo específico 17:</p> <p>Establecer el cuaderno de evaluación como herramienta para realizar las programaciones y realizar la evaluación competencial de nuestros alumnos</p>	
Nombre de la actuación:	Uso del Cuaderno de Evaluación para realizar las programaciones y la evaluación competencial
Descripción:	Cuaderno de Evaluación
Responsable:	Profesorado
Recursos:	Uso del Cuaderno de Evaluación para realizar las programaciones y la evaluación competencial
Fecha de inicio:	9/11/23
Fecha de fin:	12/22/23
Indicadores de logro del objetivo específico:	Utilizar el cuaderno de evaluación para realizar las programaciones y la evaluación competencial
Instrumento(s) para evaluar los indicadores:	Cuaderno digital de EducamosCLM

5.- Evaluación

Al finalizar el periodo lectivo del curso escolar se evaluará el plan digital de centro. Dicha evaluación formará parte de la memoria anual de la Programación General Anual.

En la memoria anual se reflejarán, respecto al plan digital de centro, al menos los siguientes elementos:

1. Nivel de consecución de los objetivos.
2. Porcentaje de cumplimiento de las actuaciones especificadas.
3. Impacto en la mejora del centro, poniendo especial atención a los procesos de enseñanza-aprendizaje.
4. Propuestas de mejora.